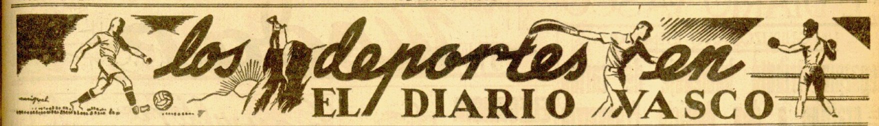

La Real Sociedad sigue imbatible en Atocha

Los gijoneses causaron pobre impresión

TERAN, EN EL EXTREMO

La alineación de Terán como extremo había planteado una delicada situación al equipo donostiarra, donde al fin repercuten las influencias de fuera, aunque, personalmente, piense que la delicada situación no se debía tanto a Terán como a la falta de un mediano exterior para ese puesto... Y se salvó bien el peligroso trance. Terán, dentro de su rendimiento normal, se acopló perfectamente al nuevo lugar, cumpliéndose en él las dos apreciables consecuencias que se podían esperar: una, la presencia de un rematador más en la línea; otra, la distracción de un elemento del bando contrario. Ocurre que la fama juega bastante en fútbol y Cervigón, el mejor hombre asturiano, conocía ya a Terán por sí mismo y por el entrenador. Es verdad que subsiste un defecto, del que Terán ni nadie tiene la culpa: Terán no es extremo... Pero esto ya se sabía de antes, por lo que no tendrán razón quienes le discutan méritos argumentando su torpeza de movimientos y ausencia de "sprint". Se trataba de cubrir un puesto vacante y el domingo quedó cubierto. Lo que faltó en facultades, impotente para competir en carrera con el medio, fué suplido por la inteligencia y el corazón. Un ejemplo, el primer gol; otro, el tercero; uno más, el quinto...

CARA Y CRUZ

El público, gratamente sorprendido, se acostumbró pronto al buen juego de los veinte primeros minutos, en rápido desprendimiento del balón y largos envíos a las bandas y de éstas al centro, sin que los gijoneses tocaran la pelota, y se sintió defraudado después, cuando terminó la exhibición, porque le siguió un fútbol pobre y renqueante. Pero su disgusto se hizo mayor, al prender la inquietud por el acercamiento de los forasteros en el tanteo. De tres a cero a tres-dos, con cincuenta y cinco minutos de tiempo por delante, temiéndose la reacción de quienes, hasta entonces, habían sido ampliamente dominados. Afortunadamente, aunque sea con un entusiasmo del tamaño de un rascacielos, no es tan corriente que pueda reaccionar un equipo sin medio centro y sin interiores. Lo confirmó el Real Gijón, sin aprovecharse de la desorientación que producía en Patri el reflejo de Bidegain y Ontoria, que no volvían de medio campo, y los titubeos de Tellería e Izaga, hundidos en el barrizal del área.

El fuerte bajón de los alfiles del quinteto local, aplanados física y moralmente, explica que hubiese desbarajuste y nerviosismo donde hubo antes alegría y orden. Se impedía el propio ataque, a cuyo asomo se santiguaba Gutiérrez y se abandonaba al medio centro que, apoyando el avance, quedábase impotente para defender. Al tono de los interiores se amoldaron los demás delanteros y, por repercusión del acierto o del fallo continuados, parecían adheridos todos los blanquiazules o les adhería, sin tanta justicia para algunos, la preocupación del público. Para los tres medios, por ejemplo.

LA MEJOR LINEA

De las líneas realistas, la intermedia es la más regular. Son sus componentes mozarrones que no rehuyen el encontronazo para despejar y que, ordinariamente, atienden a su vanguardia sin atolondramientos. Pero no pueden estar en todas partes. Cuando se conoce, por referencias justificadas o por demostración de la realidad, que el ataque contrario descansa su mayor fuerza en los extremos y en el vértice, no se debe pedir a Santi que sujete a Liz —y lo enlió a conciencia— y respalde a Bidegain; ni que Patri, lanzado al ataque, porque en casa hay que atacar para vencer, se repliegue a tiempo de marcar a Mijares y de entenderse, en su carrera de espaldas, con Chipía o Gundemaro. Los medios blanquiazules, apuntada la obsesión de Urbieta de driblar demasiado, plasmaron un bello comportamiento. Patri —según los aplausos tributados— gustó más en la segunda parte, cuando se empleó en su especialidad de cortar juego. Sin embargo, por lo que suponía la renovación, fué mejor atacando.

Veinte minutos de juego excelente, los primeros del partido, y veinticinco aceptables, los últimos. Al marcar Unamuno el cuarto tanto, renació la tranquilidad y surgieron destellos en Bidegain y movimiento en Ontoria. Pedrín es uno de los favorecidos con un jugador que en el extremo opuesto sea capaz de cambiarla. Jugó mucho para Ontoria y Unamuno, y más de lo deseable para Tamayo... Buen partido de Unamuno, presente a la menor oportunidad. Sus dos goles —y la parada de Gutiérrez— lo acreditan.

A Izaga, de corto despeje, que le da inseguridad, no le va el barro; a Tellería, pesado, tampoco. Debieron impedir el remate de Mijares, evitable también si hubiese salido Chillida. De tres errores graves —el tercero lo desaprovechó Chipía— dos pasaron al marcador.

AL GIJON LE FALTO TODO

Es posible que el juego picaresco de Bachiller aporte al equipo gijonés la desenvoltura que no tuvo anteayer y que no se la podía ofrecer Chipía. Tanto como la pegajosidad de Santi anuló a Liz la ausencia del compañero que sabe atraerse al medio para que el extremo alcance partido de su velocidad. Y aunque Cervigón, en una tarde espléndida, pretendiese sustituir al interior, no era suficiente.

Han adelantado poco Chipía y Marculeta, desde que dejaron los clubs guipuzcoanos; o no han adelantado nada... Interior es el sitio en que peor se encuentra el amarataрra y Marculeta sigue sin pegar de cabeza al balón. Esto explica que los medios donostiarras atendiesen a servir la pelota por arriba a Unamuno, con la insistencia que lo hicieron al empezar la segunda mitad. Y, anotando que Gundemaro se perdió en el lodo, sin medio centro y sin interiores...

Mala impresión la que deja el Real Gijón. Cervigón, algo Tamayo, y los backs merecían otros ayudantes.

—o—

Arbitró Escartín. He ahí un elogio en dos palabras.

EROSTARBE

Primer tiempo: Real Sociedad, 3 (Terán, Unamuno, Pedrín); Real Gijón, 2 (Mijares y Díaz).

Segundo tiempo: Real Sociedad, 6 (Unamuno, Pedrín, Ontoria); Real Gijón, 2.

REAL SOCIEDAD: Chillida; Tellería, Izaga; Santi, Patri, Urbieta; Terán, Bidegain, Unamuno, Ontoria y Pedrín.

REAL GIJON: Gutiérrez; Ceballos, Siñn; Tamayo, Marculeta, Cervigón; Díaz, Gundemaro, Mijares, Chipía y Liz.

Asistieron al partido el gobernador militar en funciones, coronel Berdonces; los federativos nacionales señores Barroso y Gutiérrez Alzaga, y el presidente del Comité de Arbitros, señor Aranguren.

¡GOL!

Terán ha marcado el primer tanto y sus compañeros lo abrazan llenos de alegría. Conste que las manos que se tienden hacia Fernando son las de Bidegain, a quien también le pertenece el flequillo que, por defecto de la reproducción, no aparecerá tan claro. — (FOTOCAR)

RETAZOS

Sol. Viento. Agua. Granizo.
Un "coktail" delicioso.
Y el campo lleno.

—o—

Terán, extremo.
¿Sí? ¿No?
Ya marcó un gol. Ahora le dejarán jugar.

—o—

3-0.
3-2.
Y en lugar del empate, llegó el zompopo.
Ahí estuvo todo.

—o—

Por cierto que el chaparrón fué de miedo.
A Escartín se le destiñó la camisa.

—o—

Lució de nuevo el sol y todo se deslizó plácido.
4, 5, 6...
El silbo del árbitro dispersó las últimas "nubes" de la tarde.

—o—

Por una vez, cayó Patri.
El problema era levantarle.
Tuvieron que intervenir hasta los suplentes.

—o—

Lo de Izaga ya resultó menos complicado.

—o—

Unamuno nos enseñó prácticamente cómo se cambia de camisa en la calle sin interrumpir la circulación.

—o—

Gutiérrez es el guardameta suplente del Real Gijón.
El espectador que lo comentaba en tribunas no había leído los periódicos de la mañana, pero se lo presumió.

—o—

¿Por qué no podrán los "referées" utilizar paraguas en determinados momentos?

—o—

Cuando se desencadenaron los elementos, temimos por el gol fantasma.
Nadie lo hubiera visto.

—o—

El 6-2 nos hizo soñar con el zicocuso.
Algunos, en el funicular de Igueldo, lo dieron por realizado.

LITO

BALONCESTO

El C. D. Fortuna se asegura EL TITULO

Con el triunfo obtenido sobre el Frente de Juventudes, el Fortuna queda destacado en la clasificación y puede ya asegurarse el título de campeón de Guipúzcoa.

El partido había despertado gran expectación y a la hora del comienzo eran numerosos los aficionados que se desplazaron a Martutene.

Comenzaron dominando los cadetes, dominio que se tradujo en tres o cuatro cestos, adelantándose con estos puntos sobre los "fortunistas". No se amilanan por esto los de Campanario y responden con entusiasmo, tirando numerosas veces a la canasta. Por fin consiguen empatar y sobrepasan el tanteo ya para todo el partido, sobre todo en la segunda parte, en la que desmoralizados los cadetes no supieron aprovechar los huecos que dejaron libres los "fortunistas". El tanteo final 34-11 es fiel reflejo del partido y puede decirse que el Fortuna es digno campeón de Guipúzcoa, título que aunque todavía no lo posee es muy improbable se lo arrebaten.

Los equipos formaron así, a las órdenes de Plana, que hizo un excelente arbitraje:

Fortuna: García (12), Cristóbal (3), Rossignol (14), Gómez, Garmendia (1), Fernández y Cendoya (4).

Frente de Juventudes: Arenaza (2), Gómez (4), Azpatren (4), Pérez, Sallée (3), Areta y Ulíel.

Anteriormente los Policía Armada y Esperanza vencieron a Educación y Descanso y San Fernando (B).

ZALDUENDO

Un gran partido del Sevilla que debió empatar

Por Eduardo TEUS

SOPLABA un fuerte viento helado en la tarde brillante de sol. Tuvo este viento a su favor el Sevilla en el primer tiempo. Antes de seguir adelante, vamos a sentar nuestras categóricas conclusiones sobre el encuentro y así podremos decir todo esto que el Sevilla jugó un gran partido en Vallecas y que se le fué la victoria, porque aquello no hubiese terminado tan siquiera con un empate si hubiese sacado rendimiento dentro del área a su fútbol magnífico de todo el resto del campo en esa primera parte en la que dominó mucho con el ventarrón a su espalda. Que una línea media y en ella un medio centro, el sevillano Félix, fué la nota sobresaliente de este buen partido. Que para tirar a gol y marcar no basta que el disparo salga bonitamente, sino que tiene que llevar dureza y velocidad. Entonces Tabales hubiese lucido menos y el Sevilla hubiera llegado al descanso con dos goles por lo menos, que representaban el triunfo. Que el cara y cruz de los diez minutos finales cualquier equipo podía ganar, y que fué una soberana tontería de los sevillanos el no conformarse por lo menos con el empate, que era un valioso punto. Que el tanto del último minuto en una jugada que parecía no ofrecer peligro fué desde luego un remalazo de mala suerte.

Con esto hemos condensado lo que fué la animada y emocionante contienda de Vallecas. Desmenuzándola es posible añadir que el Sevilla lució como nunca ese estilo tan fino y bonito del juego a ras de tierra de sus dos ágiles interiores Raimundo y Pepillo. Pudieron además construirlo en una buena zona libre de vigilancia. Con un evidente error, por quien dió las órdenes en el Atlético Aviación, se retrasó con exceso a Germán. Y el medio centro internacional pierde toda su eficacia cuando se le dedica a la misión de policía del delantero centro. Si por añadidura éste es corpulento como Campanal, en la mayoría de las ocasiones resuelve a su favor la jugada con el pase atrasado a los interiores o abriendo a los extremos. Desde esa zona sin vigilancia eran de una belleza extraordinaria los avances rapidísimos de Pepillo y Raimundo burlando la entrada de Germán y los defensas. Pero luego dentro del área hubo un exceso de pases y los disparos que dieron ocasión a espectaculares paradas de Tabales carecieron de la suficiente velocidad. Tres ocasiones formidables tuvo el Sevilla en la primera parte. Tres ocasiones que hubieran decidido seguramente la contienda, porque veíamos todos que si el Sevilla marcaba el Atlético Aviación no hubiese podido remontar ni la más mínima distancia en contra. Estas tres ocasiones —no hablemos de otros remates— fueron un cabezazo inocente e ingenuo de Pepillo a dos pasos del marco, en el que dió la sensación de la mayor inofensividad; un pase recto, maravilloso, de Raimundo a Campanal, justo entre la defensa, que el acometedor delantero centro no lo dejó madurar suficientemente y se precipitó a tirar sin cruzar el disparo, y, por último, aquella pelota que cayó a los pies de Berrocal, casi pegado a un poste, y que éste lanzó a las nubes. El partido lo tenía a su alcance el Sevilla en esa primera parte de franca iniciativa suya y no aprovechó la ventaja de aquellas ráfagas de aire que le hacían mandar en el campo, al arrancar y afianzarse su dominio y gran juego en el fútbol de extraordinaria clase de sus tres medios. El empate a cero del descanso supuso el haber dejado escapar el triunfo.

Porque luego la decoración tenía que variar. En su terreno los equipos locales suelen ir a más en las segundas partes. Además el Atlético Aviación iba a contar ahora con la ayuda del viento. Ya el Sevilla no se impuso como antes. Por añadidura sucedió que se lesionó López y aún tenía que cerrar más el juego raso y demasiado corto de sus ágiles interiores, porque por los extremos se perdía el tiempo. Le faltaba velocidad por su lesión a López y Berrocal sentía agudizado el hondo temor que desde el principio sintió por Jimeno. Gracias a su batalladora línea media en la que pese a la completísima actuación de ese artista que es Mateo, fué el incansable Félix el hombre que contuvo una y otra vez al equipo madrileño, el Sevilla aguantó. Y así el partido en la segunda parte fué un cara o cruz con el peligro constante para cada portería. Lo natural, cuando ya se entró en los últimos cinco minutos, es que el Sevilla no persistiese en esa jugada de la moneda al aire y que tomase sus precauciones para defender el punto del empate que ya era suyo.

No lo hizo y perdió el partido en el último minuto. En una jugada, para su desgracia, que no podía ofrecer peligro. Arrancó de un saque de banda que se disputaron el tirarlo los dos internacionales Gabilondo y Mateo, que creían tener derecho a lanzar la pelota. El juez de línea se inclinó del lado madrileño. De allí la pelota fué a Domingo. Este la adelantó hacia el centro. Hubo frente a Bustos un barullo enorme. No parecía difícil despejar aquel balón, pero no fué despejado y Campos clavó a un metro el gol que llenó de júbilo a los atléticos.

Así se le fué al Sevilla un encuentro que en justicia mereció ganar por juego, lo tuvo empatado y lo perdió tontamente.

* * *

Apenas hemos hablado del Atlético Aviación. Fué desbordado en esa primera parte sevillana y acertó a capear el temporal. Después su verdadero hombre eficaz en el ataque —nos referimos, claro está, a Campos— fué el que creó los peligros. Detrás los medios se sentían más a gusto en la segunda parte, pero junto a Tabales en una de sus tardes de inspiración fué el modesto y casi desconocido Jimeno, la figura relevante del equipo madrileño. Borra y Riera y para nada se echó de menos al capitán Mesa.

Joe Louis es «papá»

Wáshington. — Joe Louis, el campeón mundial de todas las categorías, es desde esta mañana padre de una hija.

Recientemente, Louis declaró que, de tener una niña, ésta se llamaría Marva junior, ya que su madre se llama Marva.—EFE.

El sábado regatearán Oxford y Cambridge

Londres. — El próximo día 13 se celebrará la famosa regata entre los equipos representativos de Oxford y Cambridge, no sobre el clásico recorrido de Putney a Mortlake, sino en Henley y sobre una distancia más corta. — ALFIL.

EL CICLO-CROSS DE EDUCACION Y DESCANSO

VENCIERON LOS LASARTEARRAS

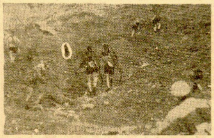

A pesar del mal tiempo, se concentró en el Kursaal bastante público para presenciar la salida y llegada de los 24 corredores que se presentaron a la competición de la carrera ciclo-pedestre organizada por Educación y Descanso.

Solamente tres no lograron terminar la dura prueba a través del monte Ulía.

Desde un principio tomó la cabeza el equipo de Lasarte —magnífico de forma, como siempre— y no la abandonó en toda la carrera, terminándola destacada, entre una fuerte ovación.

La clasificación fué la siguiente:

1. Antonio Esnaola, del equipo Educación y Descanso de Lasarte.
2. Juan Esnaola.
3. Julián Unanue.
4. Pedro Lizaso.
5. Emilio Martínez, etc., etc.

El trofeo social fué ganado por el equipo de Lasarte, con 1—2—4: 7 puntos.

También clasificaron tres corredores los equipos de Educación y Descanso de San Sebastián, Empresa Arcos, Empresa Vallejo y Garbi Alai, por este orden.

Terminada la carrera, se verificó el reparto de premios en los locales de Educación y Descanso, en presencia de las jerarquías del Partido.

A cada corredor, además de su premio, se le entregó un par de sapatas especiales donadas por la Casa Miner.

La organización de la prueba, impecable, como es costumbre en cuantos actos organiza Educación y Descanso de San Sebastián.

TANTEOS

PRIMERA DIVISION

Zaragoza, 1; Coruña, 1.
Betis, 0; Barcelona, 3.
Castellón, 3; Madrid, 0.
Celta, 8; Granada, 3.
Aviación, 1; Sevilla, 0.
Español, 2; A. Bilbao, 3.
Oviedo, 4; Valencia, 1.

SEGUNDA DIVISION

Valladolid, 1; Sabadell, 0.
Real Sociedad, 6; Gijón, 2.
Xerez, 0; Ceuta, 0.

TORNEO CLASIFICACION

Primer grupo:
C. Popular, 0; Salamanca, 1.
Palencia, 5; Leonesa, 1.
Ferrol, 5; Lugo, 2.

Segundo grupo:
Baracaldo, 5; Santander, 1.
Sestao, 5; Logroñés, 1.
Burgalesa, 2; Arenas, 0.

Tercer grupo:
Osasuna, 12; D. Alcalá, 1.
Tarrasa, 3; Alavés, 1.
A. Zaragoza, 5; Tudelano, 3.

Cuarto grupo:
Alcoyano, ?; C. Inca, ?
Mallorca, ?; Tarragona, ?

Quinto grupo:
Ferroviaria, 1; Hércules, 2.
Elche, 3; Eldense, 1.
Levante, 4; Córdoba, 1.

Sexto grupo:
Tetuán, ?; Badajoz, ?
Murcia, 3; Cádiz, 2.
Onuba, 1; Málaga, 2.

Italia jugará con Suiza y Hungría

Roma. — La Federación Italiana de Fútbol, ha comunicado que el equipo nacional de dicho país jugará dos encuentros internacionales en la primavera próxima.

El primero se celebrará el día 4 de abril en Zurich, contra el equipo suizo, y el segundo el día 2 de mayo contra Hungría en territorio italiano y en una ciudad no designada todavía. — Alfil.

La falta de espacio nos obliga a dejar para mañana otras interesantes informaciones deportivas, entre ellas la de "Fútbol regional", que firma el competente crítico Naui.

El rápido remate de Unamuno sorprende a Gutiérrez, impotente para sujetar el balón que se cuela hasta el fondo de la red asturiana. — (FOTOCAR)

PELOTA

ABARISQUETA, en juego, hace muy difícil la derrota del trío

EL DOMINGO, EN EL URUMEA

Fuimos la tarde del domingo al frontón Urumea con la esperanza de ver una soberbia pelea, pero nuestra ilusión resultó fallida. No porque el encuentro careciera de interés, puesto que vimos algunos tantos que valieron por todo un partido. ¡Aquel tanto 20, ganado por el trío y perdido por el "mago" después de titánica lucha con sus tres contrarios, fué emocionante, apoteósico!

El comienzo del encuentro tuvo momentos interesantes, resultando una pelea muy reñida, cuajada de varias igualadas registradas en los tantos 1 — 2 — 3 — 4 — 5 — 6 — 7 — 8 y 9. De aquí se impuso el triunvirato, llegando fácilmente a los 45 tantos estipulados cuando Abrego y "Perlita" tenían 35.

La labor del terceto se hizo acreedora al triunfo alcanzado, mereciendo calurosas ovaciones del público el "puntillero" Arrechea y el excelente juego de Abarisqueta, que fué el artífice de la victoria. Arano tuvo dos fases de juego: medianillo al principio, y muy bien y trabajador después.

Abrego puso en la contienda todo lo que sabe y puede este artista incomparable del remonte, pero tuvo que entregarse ante el arrollador juego de sus tres contrarios. Salaverría, sin hacer nada digno de mención, cumplió su cometido. Hay que darle al "mago" un Marich o un Ugarte, en los cuadros zagueros, porque el trío es hoy de mucho respeto.

AYER, LUNES

Alberdi y Zabaleta, 45; Larramendi y Arruabarrena, 35 tantos.

Salsamendi II y Bengoechea, 40; Solaverri y Michelena, 30.

Arano III y Amenábar II, 35 tantos; Loidi y Lesaca, 27.

DESPEDIDA DE SOLTERO

Con motivo de su próxima boda, el pasado domingo, en Martutene, obsequió a sus amigos el gran "pelotazale" José Miguel Ayerza, hermano del remontista "amateur" del mismo apellido. Enhorabuena.

Final y reparto de premios en el campeonato eibarrés

Se jugó en el Astelena el partido final por parejas manistas del distrito de Vergara, entre Achi y Urreta, del Club Deportivo de Eibar, y Mandiola y Fermín, del "Lauaitz", de Eibar también, resultando ganadora la pareja del Club Deportivo, después de la última igualada en el tanto 15 por cuatro tantos para 22.

El partido, que duró siete cuartos de hora, agradó al numeroso público.

Una vez terminado el partido final por parejas, se efectuó el reparto de premios, presidiendo el delegado regional de pelota, señor Lopetegui, acompañado del presidente del Club Deportivo, señor Barrutia. Este dedicó un saludo a los ganadores y participantes en el torneo del distrito de Vergara que finaliza y habló después el señor Lopetegui, felicitando a los campeones y Club Deportivo por su gran labor que desarrolla en pro de la pelota. Dedicó palabras alentadoras a los eibarreses por su representante pelotístico profesional Gallastegui, quien ha sabido vencer todas las dificultades para llegar a la altura en que se halla colocado. Fué muy aplaudido.

Acto seguido entrega el recuerdo dedicatorio que le concede la Federación al Club Deportivo de Eibar por su gran labor pro-pelota que viene desarrollando desde hace muchos años y cuya labor se ha destacado entre más de trescientas Sociedades que cultivan este deporte.

En medio de gran ovación fué llamada la pareja campeona, Achi y Urreta, del Club Deportivo de Eibar, a quienes entrega el señor Lopetegui la copa de la Federación; a Mandiola y Fermín, del Lauaitz, de Eibar, subcampeones, copa del ilustre Ayuntamiento de Eibar; a Gallastegui II, del Izarra, de Vergara, copa del ilustre Ayuntamiento de Eibar; y a Aperribay, del Frente de Juventudes, de Vergara, copa del aficionado pelotazale don José Gandiaga.

Finalmente se jugó la eliminatoria individual para la final de Guipúzcoa entre Uranga, campeón del distrito de Goyerri, y el campeón del distrito de Vergara, Gallastegui II, resultando vencedor Uranga, del Goyerri, por el tanteo de 22-11 y antes anotamos por el ganador 14-3.

El delegado regional de Pelota, don José Lopetegui, preside el reparto de premios a los vencedores del campeonato eibarrés. — (Foto Ojanguren)